ÉCHOS DES AMÉRIQUES

Bulletin des pôles internationaux
de l'Institut des Amériques (IdA)
n°31 – Juillet 2022

ÉDITORIAL

Diana Burgos-Vigna
Secrétaire générale du GIS Institut des Amériques

Ce trente-et-unième numéro des Échos des Amériques a été coordonné par Laurine Chapon (pôle Caraïbe) et Virginie Aron, qu'elles en soient vivement remerciées !

Les nouvelles de nos pôles américains sont réjouissantes en raison notamment d'un retour progressif à des conditions normales de travail, et ce malgré la persistance de la pandémie. Bien que la situation demeure inégale dans les divers pays concernés, nos coordinatrices et coordinateurs ont pu profiter du printemps pour mener à bien leur travail de thèse ainsi que leurs activités d'animation scientifique. Certains doctorants sont arrivés récemment et prennent peu à peu leurs marques (pôles Chicago, Washington, Amérique Centrale, Andin Bogota, Brésil), d'autres sont en fin de contrat (pôles Texas, Californie, Cône Sud), et les derniers consolident leur intégration locale. Malgré les différences de situations, un constat s'impose à la lecture de ces Échos : les pôles internationaux nous donnent à voir une activité scientifique riche, originale, transdisciplinaire et collaborative.

La variété des sujets de thèse en est l'un des premiers signes. De nouvelles thématiques telles que les analyses des discours sur les violences policières aux États-Unis et en France, l'agroécologie au Brésil, l'arbre copal au Guatemala, la médiation littéraire de la renaissance de Harlem, ou encore les droits biculturels en Colombie, viennent compléter les échanges scientifiques des pôles. À cette richesse thématique, s'ajoute la diversité des disciplines. Anthropologie, sociologie, linguistique, histoire, littérature, géographie, études culturelles, droit, science politique, sont représentées dans nos pôles, reflétant ainsi l'identité pluridisciplinaire de l'Institut des Amériques dans le domaine des sciences humaines et sociales. La dimension comparatiste et transaméricaine, un autre trait distinctif du réseau, est également nourrie par les pôles qui poursuivent les activités de collaboration, comme en témoignent les ateliers ou séminaires organisés dans une dynamique collective fructueuse. Les ateliers AUF-IdA, organisés par le pôle Caraïbe, en sont une illustration ; ils ont vocation à évoluer en fédérant davantage l'activité de l'ensemble des pôles.

La créativité est elle aussi au rendez-vous, avec des actions originales qui s'ajoutent aux actions interpoles désormais traditionnelles telles que les Journées des Jeunes Américanistes (JJA) 2022 qui ont eu lieu les 6,7 et 8 juillet 2022 à Mexico et à Madrid (participation des pôles Mexique, Lima et Bogota). De nouvelles formes d'activités émergent, preuves de l'inventivité et du dynamisme des doctorantes et doctorants qui en retirent des compétences multiples. L'organisation d'une exposition muséographique sur le concept de paix (pôle Bogota), la participation à un festival de vulgarisation scientifique (pôle Canada) ou à un documentaire sur la francophonie qui a eu lieu à l'Alliance Française de Curitiba en mars (pôle Brésil) en sont quelques exemples.

Il est enfin satisfaisant de constater que pour toutes et tous, le travail de thèse avance. Les équipes de l'IdA, mobilisées dans l'encadrement, veillent toujours à ce que les activités d'animation scientifique restent en lien avec les recherches doctorales et puissent enrichir des parcours individuels tout en contribuant au dynamisme des pôles internationaux.

Institut des Amériques

ISSN 226062747

Sommaire

Éditorial	1
Sommaire	2
Pôle Canada	3
Pôle Chicago	5
Pôle Washington	6
Pôle Texas	7
Pôle Californie	8
Pôle Mexique	9
Pôle Amérique Centrale	10
Pôle Caraïbe	12
Pôle Andin Bogota	13
Pôle Andin Lima	15
Pôle Brésil	16
Pôle Cône Sud	18

RESPONSABLE D'ÉDITION :

Diana Burgos-Vigna

COORDINATION DU NUMÉRO :

Laurine Chapon
Virginie Aron

COMITÉ ÉDITORIAL :

Astrid Novat
Adam Bigache
Tess Feyen
Gabriel Daveau
Eugénie Clément
Eliott Ducharme
Laurine Chapon
Léa Bernard
Élise Pic
Sharie Neira Rios
Marina Yamaoka
Camille Laurent

GRAPHISME ET MISE EN PAGE :

Juliette de Gouberville

Pôle Canada

Centre d'études et de recherches internationales - CÉRIUM
Université de Montréal

Astrid Novat
Coordinatrice du pôle depuis 2020
Doctorante contractuelle IdA
Université de Bourgogne (CPTC, ED 592) et
Université de Montréal
pole.canada@institutdesameriques.fr

Référents locaux : Gérard Boismenu, Professeur titulaire au département de science politique de l'Université de Montréal et président du Conseil Scientifique de l'IdA, et Frédéric Bouchard, doyen de la Faculté des arts et des sciences de l'Université de Montréal

Référente IdA : Béatrice Collignon, Professeure à l'Université Bordeaux Montaigne, membre du Conseil scientifique de l'IdA

Sujet de thèse : *Création et constitution d'identité dans le théâtre de Claude Gauvreau*, sous la direction de Guillaume Bridet (Université de Bourgogne) et Jean-Marc Larrue (Université de Montréal).

Actualités

L'allègement des mesures sanitaires à l'Université de Montréal signifie une reprise active des activités pour le pôle Canada. La coordinatrice a travaillé activement à l'organisation du colloque international Théâtres des collectivités qui a eu lieu à l'Université de Montréal du 16 au 19 juin 2022. L'université a accueilli une soixantaine de chercheurs et de praticiens venus du Québec et d'ailleurs afin d'échanger et de performer autour de la question d'une parole théâtrale « autre » qui est le fruit d'initiatives communautaires et permet l'évolution des pratiques scéniques en général. Le colloque sera l'occasion d'ouvrir un dialogue qui reposera sur cinq axes principaux, à savoir les perspectives historiques, épistémologiques et théoriques, les quêtes esthétiques et les pratiques innovantes, l'engagement militant, les défis organisationnels et les pratiques de réception.

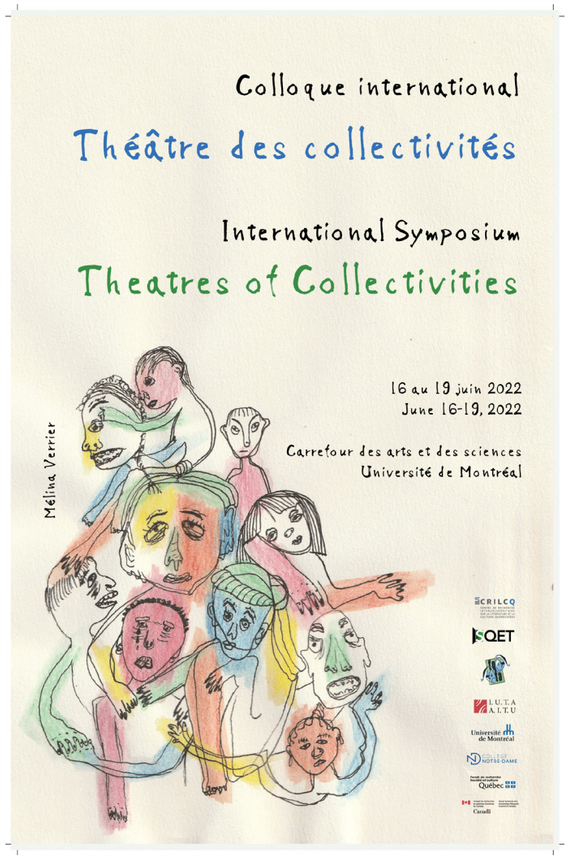

Affiche du colloque international Théâtre des Collectivités.

Au quotidien

Les recherches de la coordinatrice du pôle Canada ont pris un tournant inattendu lors de ces derniers mois. Elle est en effet actuellement à la recherche d'une lettre qui accompagne une pièce inédite de Claude Gauvreau, intitulée Un Partisan. Si cette pièce a été redécouverte en 2011 à la médiathèque Gaëtan Dostie, la fermeture de celle-ci et le déménagement de ses archives à Sainte-Mélanie (QC) empêchent la coordinatrice d'y avoir accès facilement. Bien qu'une partie des archives de la médiathèque ait été transmise au Centre de recherche sur la littérature et la culture québécoise (CRILCQ), la pièce n'en fait pas partie. L'acquisition de la lettre et d'Un Partisan permettrait à Astrid Novat d'enrichir son corpus mais aussi de prouver l'une de ses hypothèses de recherche.

En parallèle de cette enquête, elle rédige actuellement un article intitulé « Redéfinir les contours du spectacle et du vivant : technodrame en temps de pandémie. L'exemple du projet AREA (2021) » pour le dossier « Le théâtre du XXIe siècle dans les Amériques : de l'intime au politique » de la revue IdeAs. Idées d'Amériques.

Elle vient également d'être nommée au conseil d'administration de l'association française d'études canadiennes (AFEC) et au conseil scientifique de la revue étudiante de critique littéraire Fémur. La coordinatrice attend avec impatience sa prise de fonction.

En perspective

Au mois de mai, la coordinatrice s'est rendue à Dijon afin de participer à l'Expé festival, un festival qui a rassemblé une soixantaine de jeunes chercheurs formés à la vulgarisation scientifique, venus de France et du Québec de toutes disciplines confondues, , afin de présenter leurs travaux au grand public. Astrid Novat y a rencontré Claire Letanneur de l'Université du Québec à Trois-Rivières (UQTR), université faisant partie du réseau de l'Expérimentarium depuis 2018. Les deux chercheuses espèrent pouvoir continuer à travailler ensemble et convaincre des chercheurs en sciences humaines de Montréal de participer aux formations à la vulgarisation scientifique de l'UQTR afin de pouvoir ensuite mener à bien des rencontres éducatives auprès du jeune public à Trois-Rivières mais également à Montréal.

Les jeunes chercheurs du festival devant la librairie La fleur qui pousse à l'intérieur (Dijon) de gauche à droite Raphaël Lachello (LARHA), Théo Duquennoy (Comité organisateur), Benoît Jobin (Équipe de recherche en neuropsychologie du vieillissement), Robin Drieu (Comité organisateur), David Sillam-Dussès (LEEC), Sarah Anderson (UTINAM), Valentin Moulin (CeRes), Astrid Novat (CRILCQ, CPTC)

La journée d'études Parler anglais, parler français, l'interaction linguistique à l'ère du global English, organisée avec Tess Feyen, coordinatrice du pôle Washington, a elle aussi donné lieu à un second projet. Cette journée était en effet un moyen de cartographier les intérêts de la jeune recherche vis-à-vis de la problématique de l'interaction linguistique entre français et anglais en vue de réfléchir à la mise en place d'axes pertinents pour un colloque sur la même thématique l'année prochaine. Le projet est en cours de développement et sera soutenu par Yves Laberge, professeur à l'Université d'Ottawa.

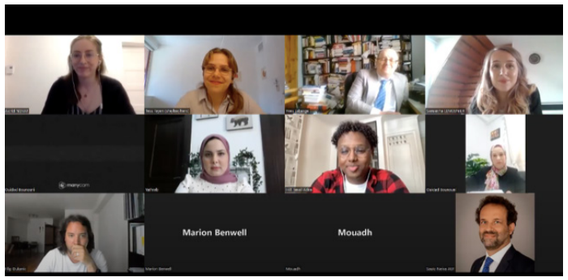

Journée d'étude sur l'interaction linguistique en partenariat avec le pôle Washington.

Finalement, la projection tant attendue du documentaire Intimités francophones d'eux réalisé par Anne-Céline Genevois, qui devait avoir lieu au mois d'avril et avait été repoussée en raison d'un bris majeur dans le centre d'essai de l'Université de Montréal, aura lieu à la rentrée de septembre. La coordinatrice se réjouit à l'idée de cette projection qui sera suivie d'un panel et d'une discussion avec la réalisatrice et d'autres invités.

Pôle Chicago

University of Chicago, **Chicago, Illinois**

Adam Bigache
Coordinateur du pôle depuis 2021
Doctorant contractuel IdA
Université Aix-Marseille (ED 354)
pole.chicago@institutdesameriques.fr

Référents locaux : Robert Morrissey, Benjamin Franklin Professor au département de Langues et Littératures Romanes à l'Université de Chicago, Directeur éxécutif du France Chicago Center.
Dan Bertsche - Directeur Adjoint du France Chicago Center à Chicago.

Référente IdA : Hélène Aji, Professeure à l'École normale supérieure-PSL et Vice-Présidente du Bureau de l'IdA

Sujet de thèse : *Jessie Redmon Fauset (1882-1961) et la médiation littéraire de la Renaissance de Harlem*, sous la direction de Cécile Cottenet.

Actualités

Ce début d'année 2022 a permis au coordinateur de mieux s'intégrer dans sa structure d'accueil à la suite de son arrivée en décembre 2021. Il a ainsi pu établir des liens avec différent.es chercheur.ses sur place dans l'optique double d'enrichir sa recherche doctorale et d'accompagner les futurs projets du pôle. L'accès aux ressources fournies par l'Université de Chicago a permis au coordinateur d'approfondir sa recherche, pour l'instant majoritairement concentrée sur l'élaboration d'un corpus de sources secondaires. La récente mise en place de ressources d'humanités numériques telles que le "Black Metropolis Research Consortium", une plateforme de recherches d'archives liées à l'histoire africaine-américaine lancée en mars 2022, constituent des opportunités inédites dans le cadre de son travail doctoral et permettent de mieux apprécier la quantité de ressources à sa disposition immédiate.

Au quotidien

Les levées progressives des restrictions imposées par la crise sanitaire ont permis un retour aux activités en présentiel à Chicago. Cette évolution a permis au coordinateur de profiter de la vie étudiante sur le campus, et ainsi de participer à quelques cours et suivre des ateliers organisés par des doctorants partageant l'évolution de leur travail de recherche. Ces ateliers se sont avérés très enrichissants, permettant à la fois de se rapprocher de la communauté de jeunes chercheur.ses de l'Université et de se familiariser avec les différentes étapes de la recherche doctorale. Par ailleurs, les nombreuses activités scientifiques organisées par l'Université de Chicago ont été l'occasion pour le coordinateur d'assister à des conférences particulièrement enrichissantes. En avril, il a ainsi pu assister à une suite de conférences données par Claudia Rankine, poétesse et dramaturge, intitulées "Meanwhile". En mai, le coordinateur a eu l'occasion d'assister à une conversation avec la professeure Autumn Womack, ainsi qu'à une conférence donnée par Hortense J. Spillers et organisée par le Center for the Study of Race, Politics and Culture de l'Université de Chicago. Le maintien de structures hybrides héritées de la crise sanitaire ont par ailleurs permis au coordinateur d'assister à des événements à distance, tels que le symposium virtuel de la Research Society for American Periodicals qui s'est déroulé en mai. Ces différentes interventions ont été particulièrement constructives et ont permis au coordinateur d'approfondir son approche de recherche, ainsi que de se familiariser avec la communauté de chercheurs partageant son champ d'études.

En perspective

Le coordinateur a pour projet l'organisation d'une journée d'études internationale qui devrait avoir lieu en automne 2022. Autour du thème "Black Modernism in the Transatlantic", l'événement permettrait de rassembler une communauté de jeunes chercheur.ses autour de perspectives de recherches interdisciplinaires et transatlantiques. À la suite à de nombreuses rencontres avec des professeurs de l'Université de Chicago, Adam Bigache a eu l'occasion de rencontrer des doctorants sur place et poursuit les échanges nécessaires à l'organisation de ce projet. En ce qui concerne sa recherche, le coordinateur établit dès à présent un programme de recherches d'archives disponibles à Chicago, mais aussi dans d'autres institutions à travers les Etats-Unis, espérant ainsi profiter au maximum de sa présence sur le terrain pour développer son travail de thèse.

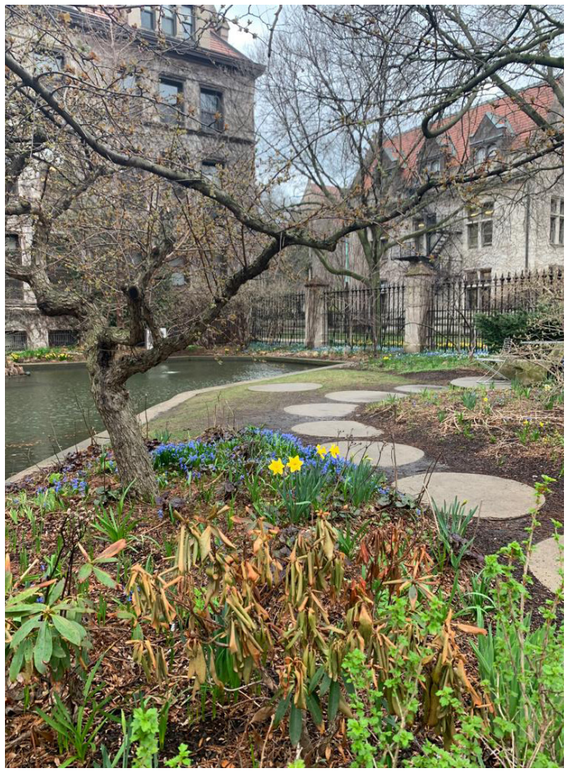

Quadrangle in spring

Pôle Washington

French Department
Georgetown University, Washington, DC.

Tess Feyen
Coordinatrice du pôle depuis 2021
Doctorante contractuelle IdA
École Normale Supérieure, ED540
pole.washington@institutdesameriques.fr

Référente locale : Miléna Santoro, Professeure de français, Georgetown University

Référente IdA : Isabelle Vagnoux, Professeure à Aix-Marseille Université (LERMA), membre du Conseil scientifique de l'IdA

Sujet de thèse : *La construction de l'idéologie dans la langue: les discours sur les violences policières en français et en anglais. Cas d'étude: l'affaire Adama Traoré et l'affaire George Floyd*, sous la direction d'Alda Mari.

Actualités

Désormais parfaitement installée à Washington DC, la coordinatrice a pu pleinement débuter son travail de corpus. Elle s'est familiarisée avec des outils informatiques d'analyse linguistique et a pu importer des données tirées de journaux français et américains. Ce premier travail lui a permis de débuter ses annotations. Elle cherche désormais un.e second.e annotateur.rice pour vérifier ses premiers résultats. Une période très stimulante donc, puisqu'elle lui a permis de formuler de nouvelles hypothèses.

Le mois de mai a été tout particulièrement intense pour Tess Feyen, puisqu'elle s'est rendue à la seconde édition de la conférence Experiments in Linguistic Meaning (ELM2), organisée par l'University of Pennsylvania, à Philadelphie, du 18 au 20 mai. Elle a pu y rencontrer des chercheurs des quatre coins du globe et découvrir une nouvelle approche de la recherche en linguistique par des expérimentations empiriques. Très enthousiasmée au retour de son séjour, elle remercie Paul Portner de Georgetown University pour ses conseils et espère pouvoir employer cette approche dans sa thèse.

Une présentation lors de la 2ème édition de Experiments in Linguistic Meaning, à UPenn.

Le lundi 30 mai marque également la date de la première journée d'étude internationale organisée par le pôle Washington, en partenariat avec le pôle Canada, coordonné par Astrid Novat. La journée, ouverte par le sociologue Yves Laberge de l'Université d'Ottawa, a permis à quatre jeunes chercheur.euse.s de présenter leur travaux sur le thème de l'interaction linguistique entre français et anglais. Les deux organisatrices sont très satisfaites du déroulé de cet événement et de la discussion fluide qui a fait lien entre toutes les présentations. C'est un moment fort pour le pôle Washington, tout d'abord parce qu'il marque l'achèvement de plusieurs mois d'organisation, mais également le début d'une nouvelle aventure. En effet, avec le soutien d'Yves Laberge, professeur à l'Université d'Ottawa, le pôle Canada et le pôle Washington, aimeraient s'associer à nouveau pour organiser un colloque sur le même thème, en 2023, en espérant cette fois-ci obtenir le soutien de l'ACFAS. Affaire à suivre !

L'affiche pour l'appel et le programme de la journée d'étude « Parler français, parler anglais : comment (re)penser l'interaction linguistique à l'ère du global English ? »

Sa participation mensuelle à l'atelier doctoral de collaboration entre l'Agence universitaire de la francophonie et l'Institut des Amériques, organisé par Laurine Chapon, coordinatrice du pôle Caraïbe, lui a également permis de découvrir les thèses d'autres doctorant.e.s, et de s'intéresser à d'autres approches de la recherche.

Au quotidien

Les cours ont désormais entièrement lieu en présentiel et les masques ne sont plus obligatoires dans l'enceinte de l'établissement. Les tests PCR sont néanmoins toujours gratuits et accessibles à tous. La coordinatrice continue de compter sur le soutien du Département de Linguistique et participe à un groupe de lecture axé sur la sémantique avec d'autres doctorant.e.s de Georgetown University. Dans ce cadre, elle a eu la chance de rencontrer Dorothy Ahn, invitée pour présenter ses travaux en avril 2022.
Le début du printemps à Washington a amené avec lui de magnifiques arbres en fleur, et une très grosse chaleur. Le moment parfait pour déambuler le dimanche près du National Mall (où se trouvent plusieurs musées) et profiter de la fraîcheur de ces établissements tout en découvrant des œuvres d'art.

En perspective

Après une première année riche de rencontres et de découvertes, la coordinatrice se réjouit d'avoir pu mettre l'accent sur la linguistique et les interactions linguistiques dans les activités du pôle. A la rentrée prochaine, elle espère développer l'autre pan de sa thèse, plus axé sur les sciences politiques et la question des violences policières en France et aux États-Unis. L'évènement prévu avec l'Alliance française de Washington DC ayant dû être décalé à septembre 2022, elle espère qu'il permettra d'enclencher la réalisation de cette volonté.

Pôle Texas

Université du Texas, Austin

Gabriel Daveau
Coordinateur du pôle depuis 2019
Doctorant contractuel IdA
Université de Lille (CECILLE, Ecole Doctorale Sciences de l'Homme et de la Societe-SHS 473)
pole.texas@institutdesameriques.fr

Référente local : Laurie Young, Texas Global, UT Austin

Référente scientifique : Julia Mickenberg, Professeure à UT Austin

Référente IdA : Christine Zumello, Professeure à l'Université Sorbonne Nouvelle, vice-présidente de l'IdA.

Sujet de thèse : *Entre local et national : les nouvelles de William Gilmore Simms à l'épreuve du canon littéraire américain*, sous la direction de Ronan Ludot-Vlasak

Actualités

Le 24 mars 2022, le laboratoire CECILLE de l'Université de Lille a accueilli Pr. Luis Cárcamo-Huechante (UT Austin, Spanish & Portuguese) pour une troisième collaboration avec le pôle Texas dans le cadre du séminaire « Les autres lieux de politique dans les Amériques ». Dans sa communication, l'intervenant a développé le concept de « colonialisme acoustique », cette occupation des terres indigènes par des phénomènes invasifs tels que le langage, les agents socio-économiques, les infrastructures soniques, ainsi que les technologies. Pr. Cárcamo-Huechante est un chercheur d'origine Mapuche, et notamment l'auteur de Awükan ka kütrankan zugu Wajmapu meu: Violencias coloniales en Wajmapu (Ediciones Comunidad de Historia Mapuche, 2015). Un résumé détaillé de la communication en anglais est à retrouver ici.

Luis E. Cárcamo-Huechante (UT Austin – Spanish & Portuguese)

Du 31 mai au 3 juin 2022 s'est tenu le 53e congrès de l'AFEA à l'Université Bordeaux Montaigne, avec pour thème cette année « Légitimité, autorité, canons ». Dans ce cadre, le coordinateur du pôle Texas a pu délivrer deux communications. Avec pour intitulé "Moving South(s) : the Short Fiction of William Gilmore Simms (1806-1870) and the Reconfiguration of Southern Spaces", la première contribution a eu lieu dans le cadre des doctoriales de littérature. Le coordinateur a pu y rappeler les termes de son sujet, préciser l'intérêt de concilier son corpus avec les penseurs du tournant spatial, et défendre les quatre chapitres envisagés. Dans un second temps, le coordinateur a contribué à un des panels du congrès le 1er juin, avec une communication portant le titre suivant : « Approaching the contours of an American Man of Letters : William Gilmore Simms (1806-1870) ». Cette intervention proposait de spatialiser la figure et l'œuvre de Simms à l'aune des traitements biographiques dont il a fait l'objet pendant un siècle de critique (1892-1992).

Au quotidien

Quelques changements sont à noter au pôle Texas, avec le départ de Laurie Young, référente locale, à la mi-mai. Laurie Young s'occupait depuis plus de dix ans des Special Initiatives au sein de Texas Global, et supervisait l'intégration de l'Institut des Amériques dans la logique d'internationalisation des activités de recherche de l'Université du Texas à Austin, en collaboration avec le coordinateur, depuis 2019. Le coordinateur tient à remercier chaleureusement Laurie pour ces trois années passées à faire grandir ensemble le pôle Texas. C'est Lena Suk qui s'occupera désormais de soutenir le coordinateur du pôle dans ses missions.

Le coordinateur finalise actuellement un guide à l'usage des futur.e.s coordinteur.rice.s du pôle Texas. L'idée est de permettre à la relève de continuer le travail dans les meilleures conditions, tout en ayant la liberté de donner leur empreinte au partenariat entre Paris et Austin.

Même si le séjour à Austin touche à sa fin, le coordinateur continue de travailler en étroite collaboration avec Coleman Hutchison, un enseignant du département d'anglais spécialiste de la littérature du sud des États-Unis du dix-neuvième siècle. Le coordinateur prévoit également un dernier séjour au Harry Ransom Center pour consulter certains documents du fond William Gilmore Simms détenu par l'Université du Texas.

En perspective

Après le congrès de l'AFEA, le coordinateur a regagné le pôle Texas le 7 juin, afin de clôturer les trois années de ce contrat doctoral international. Il est avant tout question de préparer l'accueil du ou de la prochain.e coordinateur. rice du pôle Texas qui prendra le relai à l'automne prochain. Côté recherche, un objectif clair d'écriture a été fixé pour cet été, avec un premier chapitre qui devrait être écrit pour la rentrée. Par ailleurs, le coordinateur a accepté un poste d'ATER à l'Université de Nantes, où il enseignera la littérature et la culture anglophone à la rentrée prochaine.

Pôle Californie

Université de Californie, Los Angeles

Référent local : Rubén Hernandez León, directeur du LAI

Référents IdA : Antoine Coppolani, Professeur à l'Université Paul Valéry Montpellier 3, et Sonia Lehman-Frisch, Professeure à l'Université Paris Nanterre. L'un et l'autre sont membres du Conseil scientifique de l'IdA.

Sujet de thèse : *Anticapitalisme et luttes Navajo : frictions, mobilisations, négociations*, sous la direction de Sara Le Menestrel et Thomas Grillot.

Eugénie Clément
Coordinatrice du pôle depuis 2019
Doctorante contractuelle IdA
EHESS (Mondes américains, ED 286)
pole.californie@institutdesameriques.fr

Actualités

La coordinatrice du pôle Californie passe les derniers mois de son poste dans le sud-ouest des États-Unis. Son mandat prendra fin en septembre 2022. Au sein de University California Los Angeles (UCLA), la majorité des événements se sont déroulés en ligne. Ces derniers mois (février-juin) ont permis à la coordinatrice de retrouver ses collègues au sein du Latin American Institute (LAI), de renouer avec le département d'anthropologie et celui du American Indian Studies Center (AISC). Cependant, le personnel travaille toujours en ligne et ces contacts sont donc restreints. L'amélioration des conditions sanitaires laisse espérer un retour à la normale à la rentrée 2022. Ce trimestre a permis d'organiser un événement en ligne et de participer à un congrès, ainsi que de renouer avec le terrain et ses interlocuteurs après un an et demi passé en France. La coordinatrice s'est installée à Gallup, afin d'être au plus proche de la Nation Navajo.

Au quotidien

De février à juin, la coordinatrice a participé à de nombreux événements. Elle a notamment organisé un webinaire en partenariat avec le (LAI) et sponsorisé par l'Institut des Amériques, l'EHESS, l'AISC et le département d'anthropologie de UCLA. Cet événement a eu lieu le 25 avril 2022 et s'intitulait : « This land was made for you and me ? Public lands, National parks and #landback ». Quatre intervenants ont pu présenter leurs travaux et activités autour de la gestion des terres publiques du Grand Canyon : Julia Vogel, jeune docteure en anthropologie ; Colleen Cooley, guide sur la rivière San Juan ; Cody Fetty, responsable programme de l'association Diné de préservation des territoires ancestraux (Navajo Nation Ancestral Lands) et Deidra Peaches, photographe et réalisatrice Diné. Cette dernière a présenté son documentaire le plus récent : « Voices of the Grand Canyon » qui, comme son titre l'indique, donne la voix aux Nations autochtones vivant autour du Grand Canyon. L'événement fut un succès réunissant plus de quatre-vingts personnes dans le public.

Photo de Colleen Cooley durant son intervention le 25 avril 2022 au webinaire.

Le 27 avril 2022, Eugénie Clément est intervenue avec Janene Yazzie dans le colloque « Contemporanéités de l'Amérique du Nord autochtone » organisé par le Quai Branly. Leur présentation s'intitulait : « A dialogue on the ethics of research : how can French anthropologists work with/in Indigenous communities ? ».

Photo de l'intervention de Janene Yazzie lors de la présentation conjointe avec eugénie Clément au Quai Branly le 27 avril 2022.

Du 8 au 12 mai, la coordinatrice s'est rendue au centre de recherche iGlobes, centre de recherche interdisciplinaire sur les études environnementales, situé à Tucson dans le sud de l'Arizona. Le 9 mai, elle a aidé à l'organisation de la Nuit des Idées avec le Water Resources Research Center, au sein de l'University of Arizona (UoA), Tucson. Le 12 mai, la coordinatrice a présenté sa recherche à l'équipe de iGlobes et a bénéficié de leurs retours critiques et analyses. Cette présentation s'intitulait : « Anticapitalism and environmental struggles : water ties in the negotiations, tensions and mobilizations in and around the Navajo Nation ».
Du côté des publications, la coordinatrice sera publiée dans le prochain numéro du Journal des Anthropologues avec un article nommé Mythes fondateurs et protecteur.ice.s : les mobilisations Diné comme articulations entre luttes environnementales et mouvances anarcho-marxistes.

Par ailleurs, la coordinatrice a été sélectionnée pour participer à la prochaine biennale d'ethnographie de l'EHESS, les 26 et 27 septembre 2022 à Marseille. Au sein de l'atelier 11 « méthodes de recherche participative : possibilités, limites et transformations », sa présentation s'intitule « Protection environnementale et extractivisme épistémologique : quand la justice environnementale se méfie des anthropologues ».
En parallèle de ces activités, la coordinatrice a réalisé des entretiens auprès de paysans et activistes environnementaux Navajo, permettant de suivre l'évolution de leur statut et capital économique, social et politique. Les activités en groupes reprennent lentement au sein de la Nation Navajo, très durement touchée par la pandémie. De nombreux collectifs ne se réunissent toujours pas en présentiel et les événements en ligne semblent s'inscrire dans la durée.

En perspective

Ce sont les dernières semaines de mandat de la coordinatrice qui, après trois années chamboulées par la pandémie de Covid, laissera sa place à un.e nouveau.elle coordinateur.ice. Cette expérience unique, complexe, fut extrêmement enrichissante. Elle a permis de nouveaux contacts à la coordinatrice et au pôle Californie, dont pourra bénéficier son ou sa prochaine candidate. Pour la coordinatrice, l'époque de la rédaction de thèse va alors commencer.

Pôle Mexique

Centre d'Etudes Mexicaines et Centre-Américaines (CEMCA), Mexico

Référente locale : Maya Collombon, directrice du CEMCA

Référent IdA : Paul-Henri Giraud, Professeur à l'Université de Lille, Secrétaire général de l'IdA

Sujet de thèse : *La marche, facteur de marginalité ou d'autonomie? Le cas des résident(e)s des périphéries pauvres de Mexico*, sous la direction de Jérôme Monnet et Miguel Angel Aguilar.

Eliott Ducharme
Coordinateur du pôle depuis 2020
Doctorant contractuel IdA
Université Gustave Eiffel (LVMT,
ED Villes, Transports et Territoires)
pole.mexique@institutdesameriques.fr

Actualité

Le 4 mai 2022, le coordinateur du pôle a coorganisé, en partenariat avec la la UAM-Atzapotzalco une présentation du dictionnaire pluriel de la marche en ville, à la Casa de Francia, centre culturel et bibliothèque rattachée au service culturel de l'ambassade de France. Jérôme Monnet a présenté cet ouvrage dont il est le co-auteur. Le lendemain, le coordinateur du pôle a coorganisé une journée d'étude interdisciplinaire nommée « Ciudades (in)caminables, ciudades (in)vivibles, retos de la movilidad peatonal en México » sur les enjeux de la marche en ville au Mexique, qui a rassemblée des chercheur.se.s de différentes universités mexicaines, une responsable du département de mobilité de la ville de Mexico et des membres d'associations qui militent pour les droits du piéton et l'amélioration des conditions de la marche en ville.

Présentation du dictionnaire pluriel de la marche en ville à la Casa de Francia

Journée d'étude interdisciplinaire sur la marche en ville au Mexique, CEMCA

Au quotidien

Le coordinateur du pôle Mexique continue son travail de terrain à Mexico. Il a eu l'occasion de présenter l'avancée de ses travaux dans le séminaire interdisciplinaire organisé par le CEMCA, et travaille actuellement à la réalisation d'événements scientifiques à venir.

En perspective

Le coordinateur est activement impliqué dans l'organisation des Journées des jeunes américanistes (JJA) qui se sont déroulerées à Mexico les 6, 7 et 8 juillet 2022. Il prépare actuellement quelques dossiers de demande de financement pour un projet de colloque international portant sur les enjeux de mobilité en Amérique latine, en collaboration avec plusieurs universités françaises et mexicaines.

Pôle Amérique Centrale

Université du Costa Rica (UCR),
San José

Léa Bernard
Coordinatrice du pôle depuis 2021
Doctorante contractuelle IdA
École des hautes études en sciences sociales (Paris); ED 286
pole.ameriquecentrale@institutdesameriques.fr

Référents locaux : Isabel Avendaño Flores, professeure de géographie, doyenne de la Faculté des sciences sociales de l'UCR et Paulo Pais, conseiller régional du Service de coopération et d'action culturelle pour l'Amériques Centrale

Référent IdA : Cholé Andrieu, chargée de recherche au CNRS, Archéologie des amériques, Université Paris 1 Panthéon Sorbonne, membre du Conseil scientifique de l'IdA.

Référente scientifique: Denia Román Solano, enseignante-chercheuse en anthropologie, Escuela de Antropología y Centro de Investigaciones Antropológicas (CIAN), UCR

Sujet de thèse: *Partir en fumée. Usages et repréentations de l'arbre copal dans l'agroforesterie des Q'echi' des basses terres (Petén, Guatemala)*, sous la direction de Perig Pitrou, Laboratoire d'anthropologie sociale, équipe «Anthropologie de la vie».

Actualités

Les mois de février à mai 2022 ont presque exclusivement été consacrés à la poursuite du terrain ethnographique de la coordinatrice du pôle Amérique Centrale, dans le sud-est du Petén (Guatemala).

Un premier évènement en ligne a tout de même pu être co-organisé avec Denia Román Solano, à l'initiative de Ramón Cun Coy (enseignant-chercheur en ethnohistoire et sur les langues poqom et q'eqchi', Asociación Ah Poqom-Tukurub') : « Investigación social y pueblos originarios. Primer encuentro : investigadores locales de Guatemala y Costa Rica ». Cette rencontre a eu lieu le 21 février, journée internationale de la langue maternelle, et a bénéficié des soutiens du Centro de Estudios Mexicanos y Centramericanos (CEMCA), de l'Articulación O Istmo et de la Red Tz'ikin. L'enregistrement est disponible sur la chaîne youtube de la Faculté des sciences sociales de l'UCR.

Affiche de l'évènement «Investigación social y pueblos originarios. Primer encuentro: investigadores locales de Guatemala y Costa Rica » © Y. Montiel, février 2022

Fin mai, Léa a profité d'une pause dans le travail ethnographique pour se rendre à la Ciudad de Mexico et participer au colloque international de la Red Ritmo 2 « Imitación, Adopción e Innovación en Mesoamerica », qui a réuni des chercheur·es spécialisé·es en anthropologie, linguistique, archéologie, histoire et épigraphie mésoaméricanistes. Outre la richesse scientifique des interventions, ce colloque a été l'occasion d'échanger avec des chercheur·es, notamment des doctorant·es français·es et mexicain·es, et de se réunir avec son directeur de thèse. Ce séjour à la capitale mexicaine a aussi permis de découvrir les locaux et ressources du CEMCA, auquel Léa est affiliée, et de rencontrer la directrice Maya Collombon, et d'autres chercheur·es. Enfin, Léa a pu visiter et se présenter au Centro de Estudios Mayas de l'Universidad Nacional Autónoma de México.

Au quotidien

Sur le terrain, depuis lequel est rédigé cet article, Léa a la chance d'être hébergée par une famille d'un village du municipe de San Luis, avec qui elle passe beaucoup de son temps. Le quotidien est rythmé par l'observation et la participation aux activités de la famille et du village, en particulier celles menées par des femmes, ce qui n'est pas sans lien avec le genre féminin de la doctorante. Entretien des parcelles, transformation des produits cultivés, activités ménagères, cérémonies religieuses, festivités familiales, pèlerinages, cures thérapeutiques, réunions avec les autorités ou les membres d'ONGs, travaux scolaires, aide à la rédaction de projets pour les associations locales, cours d'anglais... Les journées sont très denses, et les quelques instants libres ne le restent pas longtemps puisqu'ils sont remplacés par le besoin et l'envie de figer dans le journal de terrain certains fragments, triés sur le moment sous la fatigue et, pour de mystérieuses raisons, perçus comme étant plus importants que d'autres.

Contrôle quotidien du séchage du cacao à la Casa Maya de l'association Oxlaju No'oj avec l'hôte de Léa, Qawa' Francisco Xuc Sacul, municipe de San Luis (Petén, Guatemala) © Qawa' Francisco Xuc Sacul, avril 2022 (accord explicite de publier la photographie)]

Léa poursuit l'apprentissage de la langue q'eqchi', parlée au quotidien par la famille hôte et la grande majorité des habitant·es du village ; si sa compréhension orale progresse nettement, son expression orale est encore un peu tâtonnante. Elle réalise aussi des entretiens enregistrés, en q'eqchi' ou espagnol, avec les habitant·es du village, centrés notamment sur l'histoire des familles, du peuplement, des terres et de l'agriculture. En plus de produire de riches données pour la thèse, ces entretiens devraient servir de base à l'élaboration d'une synthèse écrite et/ou audiovisuelle répondant à la demande de plusieurs personnes du village d'offrir à leur histoire un support matériel transmissible dans l'actualité et pour les générations futures.

Au gré des rencontres et grâce au réseau familial assez étendu de ses hôtes, Léa a aussi l'occasion de découvrir progressivement d'autres villages q'eqchi' des municipes de San Luis et Poptún, plus isolés et peu accessibles pour qui n'est pas accompagné d'un résident local. Ces villages, pourtant proches, révèlent des caractéristiques sociologiques et écologiques parfois très diverses. Ces premiers mois de terrain permettent de construire progressivement, avec les gens, les conditions nécessaires à un travail ethnographique au long cours qui ne fait que commencer.

En perspective

Les prochaines semaines verront la fin de cette première période de terrain ethnographique et le retour à San José de Costa Rica. Il s'agira alors de traiter et d'analyser les premières données et de participer à des séminaires avec les groupes de recherche dont la doctorante fait partie (équipe Anthropologie de la vie, CIAN, LMI-Meso, CEMCA) afin de présenter et confronter ces données aux regards critiques des chercheur·es. Ces prochains mois permettront aussi le rapprochement avec les chercheur·es en sciences sociales de l'UCR, notamment les doctorant·es, et la co-organisation d'évènements en lien avec les intérêts de la recherche.

Séance hebdomadaire d'écabossage du cacao cultivé sur la parcelle familiale avec Qawa' Francisco Xuc Sacul, sa mère Qana' Manuela Sacul et sa sœur Qana' Isabel Xuc Sacul (Petén, Guatemala) © Qawa' Francisco Xuc Sacul, mai 2022 (accord explicite de publier la photographie)

Pôle Caraïbe

FUNGLODE - Santo Domingo, République Dominicaine

Laurine Chapon
Coordinatrice du pôle depuis 2020
Doctorante contractuelle IdA
Université Sorbonne Nouvelle
(IHEAL-CREDA, ED 122)
polecaraibe@institutdesameriques.fr

Référents locaux : Marcos Villamán, recteur de l'IGLOBAL, Claire Guillemin, directrice du centre de la Francophonie de FUNGLODE

Référent IdA : Carlos Quenan, Professeur à l'Université Sorbonne-Nouvelle, vice-président de l'IdA

Sujet de thèse : *Quand le logement devient une marchandise. Transactions immobilières, tourisme et dynamiques foncières à Cuba*, sous la direction de Sébastien Velut

Actualités

Entre février et mai 2022, la coordinatrice du pôle Caraïbe a terminé son premier terrain cubain et a rejoint Saint-Domingue en mars, où elle passe la fin de l'année universitaire. Elle a retrouvé la Funglode et les différents partenaires du pôle Caraïbe et a continué l'organisation de l'atelier doctoral AUF - IdA.

Elle a organisé le 14 juin une table ronde en présentiel à la Funglode, intitulée « Planification urbaine et développement durable : les défis du logement dans le grand Saint-Domingue » et qui a réuni trois chercheurs et chercheuses dominicain.es pour discuter de ces thèmes.

Affiche de la mesa redonda sur les enjeux urbains à Saint-Domingue

Elle a également publié deux articles. Le premier est paru dans la revue canadienne Téoros, à partir de données issues de son master 2 et il est intitulé « Tourisme alternatif et développement de l'entreprenariat privé à Cuba. Entre production de nouveaux territoires touristiques et inégalités socio-spatiales ». Le second s'appuie sur un terrain annexe réalisé dans la ville de Las Terrenas lors de son premier séjour en République dominicaine en 2021. Il est publié dans la revue Échogéo, sous le titre « Investir sous les cocotiers. Entrepreneuralisme immobilier et production de l'espace, le cas des Français de Las Terrenas ».

Une villa construite par des Cubains de l'étranger à Viñales, photographie extraite de l'article sur le tourisme alternatif à Cuba publié dans le revue Téoros.

Au quotidien

Laurine a profité de son séjour à Saint-Domingue pour rencontrer différents partenaires du pôle et organiser la suite des activités en collaboration avec Claire Guillemin. Une réunion très fructueuse a notamment été organisée avec Saulo Neiva, directeur de l'AUF dans la Caraïbe pour évoquer de futurs projets. Elle a aussi rencontré Marie-José Le Duc, conseillère de coopération et d'action culturelle de l'Ambassade de France et Cheila Valera, directrice de la FLACSO-RD. Des projets de collaboration vont notamment être mis en place avec cette institution. Laurine a aussi rencontré la nouvelle rectrice de l'Iglobal, Josefina Pimentel, avec qui elle a pu échanger autour de futures collaborations.

Rencontre entre Saulo Neiva, de l'AUF, Cristian Pache, de l'APEC, Claire Guillemin de la Funglode et Laurine Chapon de l'IdA.

En perspective

Plusieurs projets sont prévus pour la rentrée de septembre pour le pôle. Un colloque international sera organisé à Saint-Domingue la semaine du 19 au 22 septembre 2022 en partenariat avec l'AUF. Ce sera l'occasion pour certain.es des participant.es de l'atelier doctoral AUF-IdA de se rendre à Saint-Domingue et de participer à des activités entre jeunes doctorant.es.

L'Iglobal, l'IdA et l'Asociación Dominicana de Egresados (ADDEF) vont également reprendre l'organisation mensuelle de cafés-recherche dans le hall de la bibliothèque Juan Bosch à partir de la rentrée. Ces moments seront des espaces d'échange réservés aux jeunes chercheur.es caribéens, dont certains ont pu étudier en France.

Pôle Andin Bogota

Université Nationale de Colombie, Bogota

Elise Pic
Coordinatrice du pôle depuis 2021
Doctorante contractuelle IdA
Université Paris Nanterre (ED 141)
pole.bogota@institutdesameriques.fr

Référent local : Francisco Ortega, Professeur du département d'histoire de la *Universidad Nacional de Colombia*, directeur du centre de réflexion *Pluralizar la paz*.

Référent IdA : Georges Lomné, Maître de conférences à l'Université Gustave Eiffel

Sujet de thèse : *Droits bioculturels et pluralismes: étude à partir de l'expérience colombienne*, sous la direction de Véronique Champeil-Desplats

Actualités

Les derniers mois ont été particulièrement riches pour le développement des partenariats du pôle Bogotá. La coordinatrice a notamment été conviée à rejoindre un projet collectif de recherche piloté par le Centro de pensamiento Pluralizar la Paz de l'Université Nationale de Colombie (UNAL). Dans ce cadre, elle participe à la conception et à l'organisation d'une exposition muséographique sur la pluralité des sens du concept de paix. L'objectif du projet est de décentrer, d'un point de vue historique, spatial et culturel, l'analyse des significations et des pratiques de paix. À partir d'un dialogue interculturel et intergénérationnel, l'équipe de recherche explore les formes de médiation associées à la notion de paix chez cinq communautés autochtones colombiennes. Pour ce faire, «Sanaduría, las plantas de la mediación. Sentidos plurales de paz en dialogo con comunidades indígenas» cherche à générer un dialogue artistique et intellectuel autour des pratiques et des épistémologies associées à l'usage quotidien et rituel des plantes au sein de son équipe pluriculturelle et pluri-générationnelle. Le pôle Bogotá s'est greffé à ce projet qui correspond parfaitement aux axes de recherche de la coordinatrice et aux objectifs fixés par le pôle pour l'année 2022.

Atelier animé par Pastora Tarapues sur la médiation par les plantes au sein de sa communauté Nasa, Bogotá le 03.02.2022.

Ainsi, la coordinatrice participe aux activités de Sanaduría depuis février et s'est notamment rendue à trois ateliers dédiés aux expériences de médiation par les plantes dans la communauté pasto ainsi qu'aux rencontres de réflexions de mi-parcours du projet. Au quotidien, le travail du pôle consiste à rechercher et développer les partenariats franco-colombiens autour de l'exposition et bien entendu à participer aux réflexions scientifiques du projet et à la construction du scénario muséographique.

Par ailleurs, il serait ici opportun de faire allusion à la publication de l'enregistrement du webinaire co-organisé par le pôle Bogotá en novembre dernier sur le droit et l'ethnicité.

Au quotidien

L'installation à Bogotá de la coordinatrice, arrivée en février, s'est parfaitement déroulée. Elle a eu l'occasion de faire de nombreuses rencontres tant professionnelles que personnelles. Ainsi, les réunions de mise en contact avec le service de coopération et d'action culturelle de l'Ambassade française, avec l'Alliance française de Medellin et avec l'actuelle chercheuse de l'IFEA à Bogotá ont été quelques rendez-vous marquants de ces derniers mois. Son intégration dans le réseau informel des jeunes chercheur·euse·s français·e·s à Bogotá lui a également permis de tisser des liens amicaux et scientifiques avec plusieurs de ses pairs.

Stand de la maison d'édition de l'UNAL à la FILBo 2022, à Bogotá le 24.04.2022.

La coordinatrice rythme ses journées par l'assistance à plusieurs séminaires disciplinaires de l'UNAL. Elle suit quelques cours de droit et participe également au séminaire de thèse du centre de réflexion Pluralizar la paz, au sein duquel elle a dernièrement présenté et soumis ses travaux

à commentaires. Dans son temps libre, Élise s'est rendue à la Feria internacional del libro de Bogotá, événement structurant de la vie littéraire et académique locale. Enfin, elle a assisté à plusieurs présentations d'ouvrages de la maison d'édition de l'UNAL et a beaucoup appris sur le fonctionnement de la valorisation de la recherche en Colombie.

En perspective

La coordinatrice-doctorante prépare actuellement sa participation aux Journées des jeunes américanistes organisées du 6 au 8 juillet 2022 par le CEMCA, l'IFEA, la Casa de Velázquez et l'IdA. Elle y communiquera sur les marges du -et des- droit(s) posées par la jurisprudence potentiellement éco-centrique de la Cour interaméricaine des droits de l'Homme.

S'agissant des activités du pôle, les prochains mois seront consacrés à l'organisation des journées de réflexion/divulgation de Sanaduría prévues pour fin novembre 2022 dans l'objectif de rétro alimenter le scénario muséographique avant l'inauguration de l'exposition quelques mois plus tard.

Enfin, la coordinatrice dédiera également un peu de son temps aux travaux de la nouvelle Commission « Environnement et développement durable » de l'Association des juristes franco colombiens qu'elle vient de co-créer avec Felipe Calderón-Valencia. D'ailleurs, elle tient ici à inviter toutes les personnes intéressées par le droit environnemental, les droits de la nature, la justice climatique et de manière générale, par l'appréhension juridique de la crise environnementale à rejoindre la commission en la contactant par mail.

Réception d'anniversaire des 5 ans de l'Association des juristes franco-colombiens, à Bogotá le 11.02.2022.

Pôle Andin Lima

Institut Français d'Etudes Andines (IFEA)

Sharie Neira Ríos
Coordinatrice du pôle depuis 2020
Doctorante contractuelle IdA
Université de Paris (LCSP, ED 624)
pole.lima@institutdesameriques.fr

Référente locale : Aliocha Maldavsky, Directrice de l'IFEA

Référent IdA : Alexis Sierra, Maître de conférences à CY Cergy Paris Université.

Sujet de thèse : *Colonialité à l'ère de la mondialisation néolibérale : femmes racisées, travail et emprisonnement au Pérou (fin du XXe siècle-début du XXIe)*, sous la direction de Jules Falquet et Lissell Quiroz

Actualités

La coordinatrice du Pôle a eu en charge l'organisation, la coordination scientifique et la modération de deux événements scientifiques à l'IFEA : la journée d'études « Género, trabajo y memoria en América Latina : hacer visible lo invisible », coordonné par trois boursières de l'IFEA (Rosa Mestanza -Université de Paris, Tamara Mocada - Flacso Equateur et Mélina Gautrand- EHESS) ; et le rendez-vous IFEA « Trabajo de cuidados y división sexual del trabajo en América Latina ». Ces deux activités scientifiques ont eu lieu en présentiel les 20 et 25 mai 2022 et ont permis d'établir un échange entre des chercheuses françaises, péruviennes et d'autres pays Andins. Il s'agit des deux premiers événements scientifiques présentiels dans les nouveaux locaux de l'IFEA à Lima.

Journée d'études « Genre, travail et mémoire dans l'Amérique Latine ».

Au quotidien

La coordinatrice participe aux tâches quotidiennes de l'IFEA, notamment l'installation des nouveaux locaux à Barranco, qui seront inaugurés au mois de juin 2022. La coordinatrice continue aussi l'organisation et l'animation du séminaire mensuel « Encuentros de jóvenes investigadorxs » de l'IFEA, avec la nouvelle Volontaire Internationale de l'IFEA, Manon Deguet.

La coordinatrice appuie aussi la préparation des Journées des jeunes américanistes (JJA) 2022 « Márgenes americanos del período prehispánico hasta la actualidad. Definiciones, prácticas y desafíos » qui auront lieu les 6,7 et 8 juillet 2022 à Mexico et à Madrid. Elle prépare également, avec un groupe de boursier.e.s de l'IFEA, ainsi que des doctorants de la Casa de Velázquez et le coordinateur du Pôle Mexique, le thème des prochaines JJA 2023 qui auront lieu à Lima.

En perspective

Concernant sa recherche, la coordinatrice vient de passer trois mois dans la ville de Cusco afin de faire ses enquêtes de terrain dans la prison pour femmes. Elle a eu l'autorisation d'entrer dans la prison et a pu avancer avec sa recherche, en faisant de l'observation et des entretiens avec environ 30 femmes détenues (sur 131), qui travaillent dans les ateliers « productivos ». Elle a également continué ses cours de quechua sur place afin de pouvoir mener des entretiens dans cette langue avec les femmes détenues quechuaphones.

Photo de la prison pour femmes à Cusco.

Pôle Brésil

Institut d'Études Avancées de l'Université de São Paulo

Marina Yamaoka
Coordinatrice du pôle depuis 2021
Doctorante contractuelle IdA
Université Gustave Eiffel, ED OMI
(Organisations, Marchés, Institutions)
pole.bresil@institutdesameriques.fr

Référente locale : Marisa Midori Deaecto, Professeure à l'École communication et des arts à l'Université de São Paulo

Référent IdA : Hervé Théry, Directeur de recherches au CREDA-CNRS

Sujet de thèse : *Le soutien à l'agroécologie face aux alternances politiques: démantèlement et recompositions dans le Brésil contemporain*, sous la direction d'Eve Fouilleux et Frédéric Goulet.

Actualités

Dès le mois de février, la coordinatrice du pôle Brésil a commencé à réaliser des entretiens semi-directifs afin de collecter des données pour sa thèse concernant le processus de démantèlement des politiques publiques agros écologiques au Brésil. Une première série d'entretiens a été réalisée en ligne afin de recueillir des données et de la soutenir dans la préparation du travail de terrain qu'elle a commencé à développer en mai à Brasília.

En plus de travailler sur sa recherche doctorale, la coordinatrice a soutenu le déploiement de la projection du documentaire 'intimités francophones d'eux' sur la francophonie qui a eu lieu à l'Alliance Française de Curitiba en mars, pendant la semaine de la francophonie. Le documentaire a en effet été partiellement tourné à Curitiba.

La réalisatrice du documentaire «intimité francophone d'eux» a enregistré un message à l'attention du public brésilien.

La coordinatrice a également développé des projets avec la professeure Marisa Deacto, référente locale du pôle. Cette dernière travaille actuellement à l'organisation d'un événement pour septembre concernant le centenaire du modernisme au Brésil, en mettant l'accent sur le passage de chercheurs français dans le pays. La coordinatrice travaille également à l'organisation de la journée d'études « Les enjeux environnementaux à l'aube de la nouvelle élection présidentielle au Brésil : bilan et perspectives » qui aura lieu en septembre au Campus Condorcet et qui bénéficie du soutien de l'Institut des Amériques, du Centre de Recherche et de Documentation sur les Amériques (CREDA, Sorbonne Nouvelle), de l'Association pour la Recherche sur le Brésil en Europe (ARBRE) et de la Red PP-AL.

De plus, Marina Yamaoka a participé à un événement organisé par l'Ambassade de France « La science comme voie vers la durabilité » dans lequel la visibilité et l'image positive des collaborations entre les équipes de recherche françaises et brésiliennes ont été données. Ce fut également l'occasion pour la coordinatrice du pôle de discuter avec des chercheur.e.s et des représentant.e.s d'institutions de recherche. Cet événement a aussi permis de mettre en avant la présence des organismes de recherche français tels que le CNRS, le Cirad et l'IRD, en présentant des exemples concrets, des résultats et des applications en terme de politiques publiques pour faire face aux défis environnementaux.

L'ambassadrice de France au Brésil, Brigitte Collet, inauguran l'événement « La Science comme voie vers la durabilité».

Au quotidien

Actuellement à Brasília, la coordinatrice du pôle Brésil mène des entretiens afin de collecter des données pour sa thèse. Elle s'est entretenue avec des représentants de mouvements sociaux, de ministères et d'autres institutions publiques qui ont participé à l'élaboration de la politique publique nationale pour l'agroécologie et la production biologique, ainsi qu'avec des acteurs qui ont participé à la commission nationale sur l'agroécologie et la production biologique.

Dans le cadre de son travail de terrain, elle a participé à l'ENFOR, l'École Nationale de Formation de la CONTAG (Confédération nationale des travailleurs agricoles), afin de rencontrer des personnes clés pour son travail de doctorat. Outre les riches échanges et les quelques débats autour de l'agroécologie auxquels elle a participé, ce fut également un moment important en raison du lancement officiel de la Marcha das Margaridas, une mobilisation de femmes de la campagne, des eaux et des forêts, qui a lieu au Brésil depuis 2000 et qui se déroule tous les 4 ans à Brasilia. La Marche s'est consolidée dans la lutte contre la faim, la pauvreté et la violence sexiste. Son agenda politique a pour devise le développement durable avec justice, autonomie, égalité et liberté. La Marche a été un point important en 2011 pour la construction de la politique nationale sur l'agroécologie et la production biologique au Brésil.

En perspective

Pour les mois à venir, la coordinatrice du pôle Brésil va poursuivre son travail de terrain à Brasília jusqu'à la mi-juillet, afin de pouvoir ensuite analyser une partie des données avant la première réunion de son comité de thèse, qui devrait avoir lieu en octobre. Elle continuera également à travailler avec les autres organisatrices, à la préparation de la journée d'études de septembre, dont le programme sera bientôt publié, mais aussi à la publication des communications scientifiques qui devraient paraître dans une revue scientifique en 2023.

Lancement de la Marcha das Margaridas qui aura lieu en 2023 à Brasília.

Pôle Cône sud

Centre Franco-Argentin, Université de Buenos Aires

Camille Laurent
Coordinatrice du pôle depuis 2019
Doctorante contractuelle IdA
Université Paris 1 Panthéon Sorbonne
(Prodig, ED 434)
pole.conesud@institutdesameriques.fr

Référent local : Christophe Giudicelli, Directeur exécutif pour la partie française du Centre Franco Argentin des Hautes Études,

Référente IdA : Florence Pinot de Villechenon, Directrice du CERALE-ESCP Business School

Sujet de thèse : *Les pratiques de construction des communautés dans les forêts sèches du Chaco argentin entre nécessité de repenser la «résistance» à l'extractivisme et influence des acteurs internationaux du développement*, sous la direction de Pierre Gautreau et de Lorenzo Langbehn

Actualités

À la suite du projet déposé, avec l'Institut français d'Argentine (IFA) et le Centre franco argentin (CFA) de l'Université de Buenos Aires, auprès de la direction régionale de la coopération française en Amérique Latine en novembre 2021, le pôle Cône Sud participe à l'organisation de la rencontre « Dialogos por el Gran Chaco » qui a eu lieu les 13, 14 et 15 juin à Tartagal, dans la province de Salta en Argentine. L'évènement organisé par la délégation de l'Union européenne en Argentine, l'Ambassade de France en Argentine et ses partenaires parmi lesquels le pôle Cône Sud, et avec le soutien logistique de l'organisation Redes Chaco, a réuni des universitaires, diplomates et représentants de la société civile des trois pays sur lesquels s'étendent les forêts sèches du Chaco : l'Argentine, la Bolivie, et le Paraguay. L'objectif était que chacune de ces parties contribuent à la réalisation de feuilles de route pour guider les prochaines étapes des projets de la coopération internationale, notamment européenne, dédiés au Gran Chaco. La coordinatrice du pôle s'est consacrée, avec Christophe Giudicelli, référent local, à la coordination de deux tables rondes intitulées « Actualité de la recherche dans le Gran Chaco ». La première s'est intéressée à l'histoire et à l'anthropologie du Gran Chaco et notamment des peuples originaires qui y vivent. La seconde a porté sur les liens entre forêt, biodiversité et extractivisme. Ces espaces de discussions devraient permettre, entre autre, aux chercheurs de l'Institut national argentin des techniques agricoles (INTA), de l'Institut national argentin des techniques industrielles (INTI), de l'ANR INTERRUPCION porté par Nicolas Richard (IHEAL), du bureau régional de l'Institut de recherche et développement (IRD) de Bolivie, de l'Institut Franco-Argentin des études sur le climat et ses impacts (IFAECI), de l'Institut Gino Germani de l'Université de Buenos Aires, ou encore de l'Université nationale de Santiago del Estero de partager leurs travaux en cours et de proposer des pistes de travail en commun pour alimenter la recherche portant sur le Gran Chaco. L'apport du pôle Cône Sud de l'IdA a permis, en outre, la participation de quatre femmes représentantes de trois organisations paysannes et d'une communauté indigène de la zone du Salado Norte, dans la province de Santiago del Estero.

Au quotidien

La coordinatrice continue le travail d'observation participante et d'entretiens dans la zone du Salado Norte. Après avoir vécu au mois de mars dans le village de Santa Rosa, dans le département Copo, à 25 km au Nord de San José del Boquerón, et suivi les habitants dans leurs activités quotidiennes, notamment de production de charbon de bois, elle a dédié le mois de mai à la compréhension des usages de la forêt dans le village de Babylonia dans le département Pellegrini. Ces deux premières expériences lui permettent d'avancer des premiers éléments de comparaison dans les pratiques et la formalisation des communautés selon les activités de production : élevage bovin et caprin, production de poteaux de bois, production de charbon de bois, ou activité à l'extérieure de la communauté ; ou encore selon la localisation : en bordure de la rivière Salado Norte ou dans les terres ou encore les liens avec les organisations paysannes ou indigènes.

En perspective

La date de la prochaine journée doctorale France Amérique Latine a été définie : elle aura lieu du 24 au 30 octobre 2022 dans la ville de Rocha, en Uruguay et proposera « une approximation pluridisciplinaire aux problématiques relatives aux océans et aux espaces côtiers et marins ». Cette thématique issue des échanges avec les équipes du Centre Universitaire Régional de l'Est (CURE) de l'Université de la République en Uruguay et celles du Laboratoire de Météorologie Dynamique de l'ENS Paris, permettra de recueillir les propositions de doctorants dans des disciplines aussi diverses que l'écologie, la géographie, l'histoire, les études de l'art, les études de genre et bien sur l'océanographie et les sciences de la mer.

Affiche Dialogo por el gran Chaco

Chargement du four à charbon

Retenue d'eau à Babylonia

Les pôles internationaux de l'Institut des Amériques